SØNDERBY & KÆRUM
KIRKEBLAD

JUNI - JULI - AUGUST 2022

PRAKTISKE OPLYSNINGER & SØNDERBY-KÆRUM KIRKERS KONTAKTER

SOGNEPRÆST
Sønderby-Kærum
Rikke Graff Kristensen
Kirkebakken 21
5631 Ebberup
Tlf.: 64 74 10 68
rgpk@km.dk
www.sksogne.dk

KIRKEVÆRGE
Sønderby Kirke
Dorte Pamperin
Rybergsvej 39
5631 Ebberup
Tlf: 22534622
dorte.pamperin@live.dk

KIRKEVÆRGE
Kærum Kirke
Mogens Andersen
Markleddet 11
5610 Assens
Tlf: 23 34 21 05
moander@privat.dk

ORGANIST
Sønderby / Kærum
Majken Kristine Gunge
Tlf. 61 70 90 64
majkenkristine@gmail.com

GRAVER & KIRKESANGER
Sønderby Kirke
Knud Jensen
Kirkebakken 11
5631 Ebberup
Tlf. 64 74 18 23
kirkebakken@jensen.mail.dk

GRAVER
Kærum Kirke
Poul Andersen
Fåborgvej 9
5610 Assens
Tlf. 61 76 31 52
assenborg2214
@godmail.dk

FORMAND
Sønderby Kirke
Laila Christiansen
Kirkebakken 8
5631 Ebberup
Tlf. 21 47 36 33
laila@lramdal.dk

FORMAND
Kærum Kirke
Hans Chr. Andersen
Thorøhusevej 29
5610 Assens
Tlf: 20 70 76 38
aahc.nyhuse@gmail.com

KIRKESANGER
Kærum Kirke
Caroline M. Mouritzen
Fredensgade 4
5591 Gelsted
Tlf. 29 91 99 08
caromosangerinde@
gmail.com

FØDSLER
Jordemoderen anmelder fødslen til sognepræsten. Hvis forældrene ikke er gift med hinanden, og ønsker sammen at varetage omsorgen og ansvaret for barnet og dele forældremyndighed, skal de udfylde en omsorgs- og ansvarserklæring på www.borger.dk som sendes automatisk til sognepræsten.

DÅB
Man henvender sig til sognepræsten og træffer aftale om dato for dåb og dåbssamtale.

BRYLLUP
Man henvender sig til sognepræsten og aftaler dato for vielsen samt vielsessamtale. På borger.dk udfyldes en ægteskabserklæring og der udstedes en prøvelsesattest, som afleveres til sognepræsten.

BEGRAVELSER
Aftale om begravelse sker ved henvendelse til sognepræsten og kirkegårdslederen. En bedemand kan ordne de forskellige papirer.

PERSONLIG SAMTALE
Alle kan få en personlig samtale med sognepræsten, som har tavshedspligt. Man kan også komme til privat skriftemål. Hvis man ønsker at få besøg af sognepræsten er man velkommen til at ringe og aftale tid.

FORSIDEFOTO: *Altertavle i Sønderby kirke, spraymalet af årets konfirmander.*

LAYOUT & TRYK DESLERS GRAFISK HUS

DEN VIGTIGSTE APP – EVER!

Kære Konfirmander

For 13,14,15 år siden blev I båret til den kristne dåb. Jeg havde selv glæden af at døbe flere af jer, den gang I blev indpodet som grene på et træ, i Kristus, og fik Guds løfte om, at Han er med jer, og at I aldrig skal overlades til jer selv.
Det er Guds løfte, der nu bekræftes, altså konfirmeres. Nu hvor I selv er store nok til at høre og forstå, at netop det løfte er et afgørende fundament i et menneskes liv.
Ni måneder er det siden, vi startede forberedelsen, og vi har, sammen med vores graver, Knud Jensen, ved Sønderby kirke haft fine og gode stunder sammen, som vi i hvert fald vil tænke tilbage på som noget særligt.
Der var krybbespillet ved juletid, hvor vi fik slået fast, at frugtbarhedssymbolet, påskeharen, ikke alene er hedensk, men også fynsk. Vi fik spraymalet en altertavle, som ses på programmets forside, som flere kirkegængere ligefrem har foreslået skulle blive den permanente altertavle i Sønderby kirke! Vi drog mod Århus på udflugt, hvor I fik ros af Moesgaard Museum, fordi I opførte jer så pænt. Vi var i Domkirken, hvor vi hørte om Skt. Clemens, og der var tid bagefter til, at I kunne gå rundt på egen hånd, og de fleste satte kurs mod Mac Donalds. For nogen udflugtens ubestridte højdepunkt.
Med alverdens apps på jeres telefoner, fik I hurtigt placeret de vigtigste steder i Århus midtby på kortet.
I er en generation, et hold unge mennesker, som har et indgående kendskab i den digitale verden. Og I ved, at der findes et hav af apps.
Og det er, hvad min tale til jer i dag her fra kirken skal handle om: Apps.
Der er mange gode, underholdende og praktiske applikationer. I kender dem, Ja, for jer er den digitale verden nærmest som en del af det at trække vejret.
Med de mange apps bliver du guidet gennem lidt af hvert, som skal gøre din tilværelse lettere. Personligt har jeg netop fået installeret en brobizz, ja altså jeg fik hjælp til det, men hvor er det smart!
Jeg er klar over, at det er en smule chrinch, at jeg først nu er nået dertil, men skønt er det. Der er noget VIP-agtigt over at cruise igennem, når klappen går, ikke ned men op, og man kommer hurtigt og nemt og lidt billigere over på den anden side…
Der er parkeringsappen, Youtube-appen, H og M-appen, der er Podimo og Simply Guitar, hvis du er til den slags. Der er Itunes store og app store, der er dagens app: afslør solsystemet, som tilbuddet lød forleden. Der er app til ønskeskyer og opdagelsesapps, underholdningsapps, der er nordiske apps og danse apps; dans af hjertens lyst, just dance og der er Skab-nye-vaner apps og Fågang-i-kroppen-apps. Ja, you-name-it-apps.
Hver eneste dag kommer der nye til.
Men vidste I, at Folkekirken også har en App? Har den det? tænker I måske, og ja, det har den, den app, som Folkekirken har haft, så længe der har været kirke.
Og denne app fra Den Danske Folkekirke er selveste Moderappen. Appen over dem alle. Den, der kan installeres uden brug at strøm eller devises. Appen Fadervor. Og den kan bruges, om så strømmen er gået og alle andre apps fejler.
Da vi mødtes første gang tilbage i september til konfirmationsforberedelsen, så sagde jeg til jer, at I snart ville få lært jeres Fadervor udenad. Der var højlydte protester og udpræget skepsis.
Måske fordi I ikke kunne tro, at I evnede at lære Fadervor. Eller måske fordi vi i mange år har forbundet udenadslære med den sorte skole og terperi, noget der for de fleste er forbundet med stort ubehag. Ja, under selve konfirmationen førhen var der børn, som besvimede af nervøsitet over, at de skulle kunne huske et helt salmevers udenad og fremsige det for alle i kirken, velvidende at de kastede skam over familien, hvis de *ikke* kunne huske de indstuderede ord.
Det var dengang, hvor man troede, at det hjalp på indlæringen, hvis man slog eleverne, og præsten var sjældent særlig forstående eller pædagogisk. Det er ikke underligt, at udenadslære har fået et dårligt ry.
Men det er i grunden synd.
For udenadslære kan være vældig nyttig og ruster os til at håndtere dette store, vidunderlige, svære og skønne liv.
Og det *kan* lade sig gøre at lære noget udenad, uden at det er ubehageligt, og uden at ordene skal bankes ind i hovedet på os.
På engelsk findes udtrykket om udenadslære, at der læres *by heart.*
Og I har lært noget til konfirmationsforberedelsen – af hjertet.
I *kan* jeres Fadervor. Det varede faktisk ikke længe, før I alle stemte i og kunne alle bønnerne, som udgør Fadervor, og som nu findes i jeres hjerter.

Det kan være svært at forestille sig, men en gang fandtes der ikke mobiltelefoner kun fastnettelefoner.
Den gang huskede vi telefonnumre udenad. Mange af os husker stadig de gamle numre, også selv om de ikke længere er i brug. Måske husker

vi nummeret til en gammel nabo som for længst er flyttet eller måske slet ikke lever længere, mens vi i dag hverken husker eller kender nummeret til vore egne forældre eller børn.
Vi lærer ikke længere udenad, for alt kan gemmes og aktiveres på vores telefoner.
Fadervor-appen derimod, vores fælles kristne bøn, behøver vi ikke gemme på telefonen. Vi kan den udenad.
Vi har lært den *by heart.*
Og Fadervor er den vigtigste App, I kan have med jer. Ikke alene i livets overgange, men alle de gange, I mærker, at I har brug for ro og for overblik og en påmindelse om ståsted.
Appen kan bruges, når I er glade eller er kede af det. Det kan være i stressede situationer, eller når I er afslappede og tænker, som cykeldrengene fra Vildmarken, der besøgte kirken her og sagde: Hold kæft, hvor har vi det godt! Den er lige god, om vi befinder os på en af livets nedture eller opture.
Fadervor virker, selv om du har smidt din mobiltelefon væk eller sat den på lydløs. Selvom du har glemt, hvordan man staver til Fadervor på displayet, eller måske aldrig har kunnet, fordi du ser dig blind på bogstaverne, så har du stadig den vigtigste app på dig og har adgang til den.
Fadervor er universalværktøjet: Koden til det vigtigste i livet og forståelsen af verden og os i den.
Er der problemer med enhver anden app, så griber du til den, du har i hjertet: Fadervor.
Det fortælles: Et fly er på vej ud over Atlanten, men pludselig er noget helt galt. - *Melder til kontroltårnet,* kalder piloten over radioen, - *vi taber højde, vi er løbet tør for brændstof midt ude over Atlanten. Jeg har brug for hurtige og præcise instruktioner.* Et øjeblik er der stille, så lyder det: *Kontroltårnet her. Gentag efter mig: Fader Vor, du som er i himlene…*
Fadervor er en app til tiden: Fortidens, nutidens og fremtidens. Den findes i det hjerte som banker, og som banker for Gud.
Det var Jesus Kristus, som præsenterede og introducerede os for denne fantastiske app, moder-appen over dem alle, for 2000 år siden. En app som skulle downloades fra det højeste, fra himlenes himle og som skulle læres udenad. Et miniprogram med bønner som guider dig til det liv, du har fået, og som kan bruges i alle sammenhænge.
Og hvad vil det så sige, sådan helt konkret?
Det vil sige, at vi kan bruge bønnen, når vi sidder i køen på vej mod brobizz-lugen, og vi nådesløst kalder alle de andre bilister idioter, åndsvage og tåber: Fader VOR, siger vi jo – som en påmindelse om, at vore medtrafikanter er vore kristne søstre og brødre.
Fadervor er også en fremragende app for fodboldspillere: Selvom jeg laver mange mål og kommer på OB eller Brøndbys førstehold som topscorer, så er det nu alligevel en lettelse, at mit navn aldrig bliver større end Guds. For Guds navn er i sin vorden. Det vokser konstant og til evig tid.
Komme dit rige: Når vi opfyldes af frygt og be-

kymring over verdens ondskab, lidelser og krig og ufred, så husker vi på, at der findes et Guds rige, som vi ser glimt af allerede nu, når mennesker hjælper hinanden, udviser ædelmod og står op for det, som er sandt og godt og på den måde viser, at den ondes magt skal tales midt i mod.
Det kan være en lettelse at tænke på, at det hele dybest set hviler i Guds hænder: *Ske din vilje.* Måske nok den sværeste bøn af dem alle.
Jesus bad den selv: *ske din vilje,* da han var alene i Getsemane have natten til langfredag. Han vidste, at der lå en Langfredag forude. En dag han måtte tage på sig, for at indgyde os håb, når vi står ansigt til ansigt, ikke bare med en dårlig dag til fodbold eller danseturnering eller med en fiskekrog uden fisk, men de dage der er langfredage for os. Dage, hvor alt er mørkt, tomt og tungt.
Guds vilje er at give os tro på, at der findes en vej ud af mørket igen. At påskemorgener er der mange af.
Og så er der alt det med skyld og skyldnere, som kan være lidt svært at hitte rede på:
Forlad os vor skyld som også vi forlader vore skyldnere. Men når vi sidder foran gamercomputeren og planlægger at *noscope* fjenden, så husker vi måske lige der, at i det virkelige liv, er selv fjenden et Guds barn. Og vore medtrafikanter for den sags skyld også.
G*iv os vort daglige brød:* Vi må spørge os selv, hvor meget skal vi have før vi har nok? For ham eller hende, som står med sin fiskestang ved bredden, kan der indfinde sig en jordnær erkendelse af, at én fisk rækker langt. Ja, Jesus kunne få to fisk og fem brød til at række til flere end 5000 mænd, kvinder og børn. Han viste os, at det daglige brød handler om, at hvor der er kærlighed er der altid nok.
Det daglige brød er, hvad vi helt basalt har brug for for at overleve. Mens overflod er fråds.
Vi skylder hinanden meget og Gud alt. *Dit er riget og magten og æren*, siger vi og bekender dermed, at vi i grunden ikke har tjek på ret meget, at vi må overgive os til Ham, som holder hele universet i sin hånd.

I evighed. Kære konfirmander, ret ryggen og husk på, hvad du har lært udenad: den bøn, du bærer i dit hjerte.
Med den kan I ikke være bedre rustet til alt det liv som kommer jer i møde med både medgang og modgang og nedture og opture og skæverter og top scoringer og 2-taller og 12-taller og alt derimellem. For med jer ud i verden bærer I Fadervor, det kristne menneskes livsnødvendige App, *for EVER!* Amen.

Sognepræst Rikke Graff

PINSEGUDSTJENESTE UNDER ÅBEN HIMMEL

6. JUNI - 2.PINSEDAG 2022 KL.11.00 VED THORØHUSES FORSAMLINGSHUS

Sønderby og Kærum sogne inviterer til gudstjeneste i det fri.
Efter et par år i coronaens tegn, kan vi nu se frem til at samles til pinsegudstjeneste ved forsamlingshuset i det smukke Thorøhuse.
Kom og vær med til en stemningsfuld stund hvor natur og evangelium og salmesang flettes sammen, og hvor musikkens toner vil lyde fra messingensemblet Brasseneserne.
Efter gudstjenesten serveres grillpølser og kartoffelsalat tilberedt af Øbjerggård.

Medbring gerne klapstol.

Alle er velkomne

PINSEN - KIRKENS FØDSELSDAG

Jesu disciple, som skulle ud i verden og fortælle om den genopstandne frelser, var efter Kristi Himmelfart modløse og uden tro på den opgave, som de var blevet stillet af Jesus. Det ændrede sig radikalt, da Helligånden pinsedag kom til jorden. I Bibelen hedder det, at "... tunger som af ild viste sig for dem, fordelte sig og satte sig på hver enkelt af dem. Da blev de alle fyldt af Helligånden, og de begyndte at tale på andre tungemål, alt efter hvad Ånden indgav dem at sige". *(Apostlenes Gerninger kapitel 2.)*

Pinsen kaldes derfor også kirkens fødselsdag, fordi det dermed blev muligt at udbrede evangeliet til alle folkeslag. *(www.kristendom.dk)*

Helligånden, som vi fejrer i pinsen, forstås bedst som Guds enorme kraft, som skaber tro og håb i mennesket, og som binder mennesker sammen i fællesskaber. Gennem Helligånden er Gud til stede blandt mennesker.

Helligånden er ligesom vinden og åndedrættet usynlig, men afgørende for menneskets liv. Fordi Helligånden er usynlig, taler vi ofte om den i billedsprog.

De mest almindelige symboler på Helligånden er duen, ilden og vinden.
(www.folkekirken.dk)

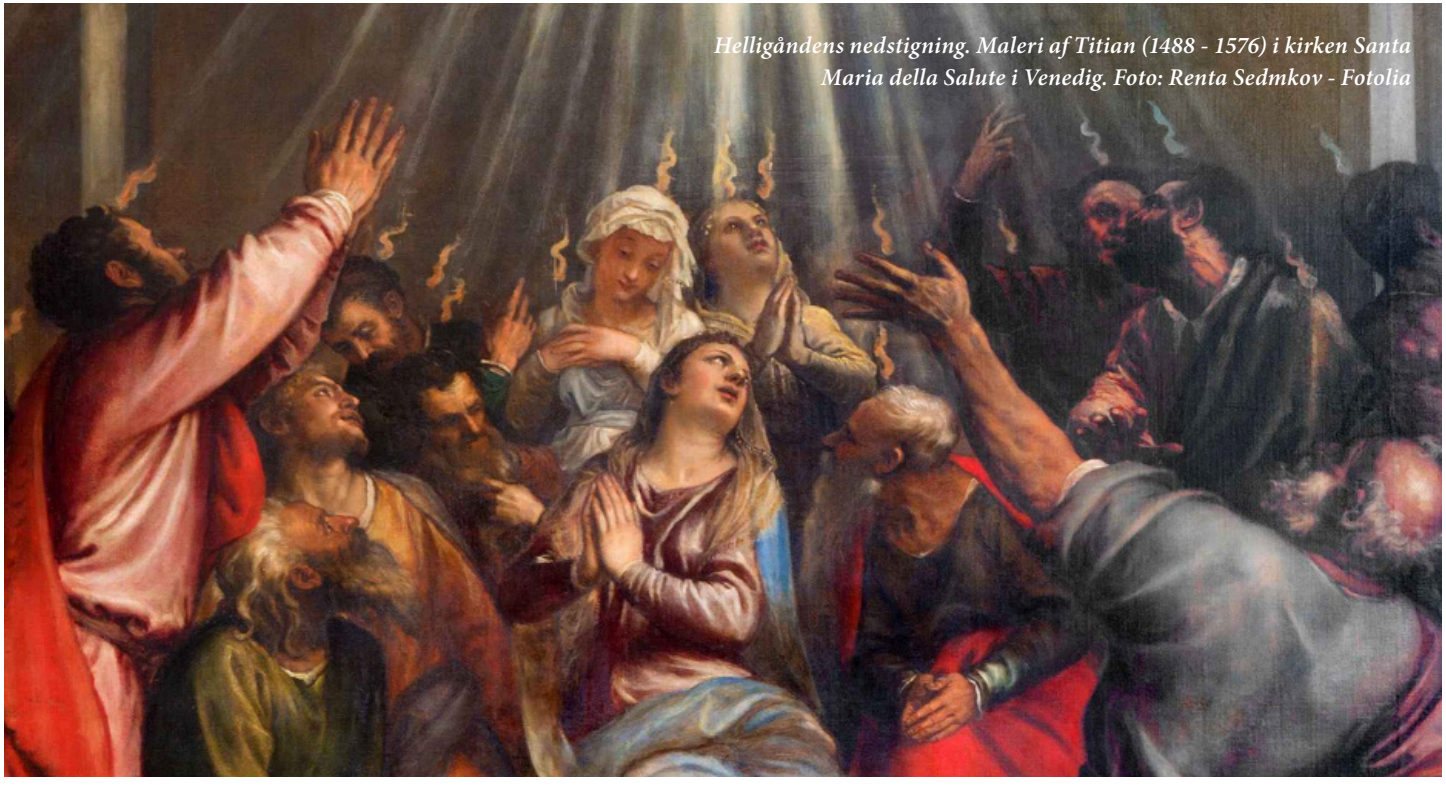

Helligåndens nedstigning. Maleri af Titian (1488 - 1576) i kirken Santa Maria della Salute i Venedig. Foto: Renta Sedmkov - Fotolia

NYT FRA SØNDERBY KIRKEGÅRD

Der er nu etableret et område på Sønderby kirkegård i form af blomsterbed, som skal danne ramme om kistebegravelser i plænen, altså et sted hvor der ikke bliver oprettet traditionelle gravsteder, men hvor der begraves direkte i plænen. I stedet for gravsten lægges mindeplade i græsset.

Når regelsæt for området er udfærdiget, kan arealet tages i brug fra den 1. august 2022. Eventuelle spørgsmål kan rettes til graver Knud Jensen

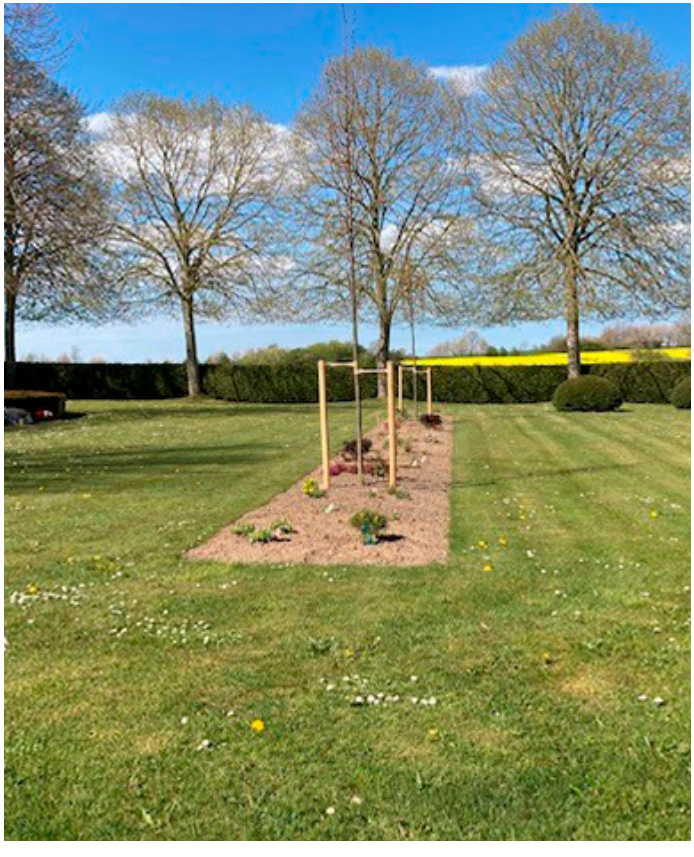

Dybbøl Mølle ligger i dag i et smukt grønt område på Dybbøl Banke - her med Sønderborg by i baggrunden.

SOGNEUDFLUGT TIL DYBBØL

Søndag den 28. august 2022

Afgang med bus fra Sønderby præstegård kl.8.00
Sejlads Bøjden-Fynshav kl. 9.00
Kaffe og rundstykke på færgen
Kl. 10.30 Højmesse i Dybbøl kirke
Dybbøl Mølle og Historiecenter Dybbøl Banke
Frokost kl. 13.15 På kro
Sønderborg slot
Kaffe og kage på café
Hjemkomst til Sønderby præstegård kl. ca. 18.00

Pris for deltagelse: 450 kr. for sognebørn 500 kr. for udensogns.

Tilmelding til
Christina Holst Nielsen i dagtimerne på tlf: 29 45 06 67,
gerne på SMS.
Først til- (Dybbøl) Mølle.

Alle er velkomne

PALMESØNDAGSPRÆDIKEN OVER PÅSKEN - 2022

Skrevet af årets konfirmander

Det er konfirmandernes egne tanker og formuleringer, der udgør denne prædiken til Palmesøndag. Prædikenen blev holdt fra prædikestolen af en af konfirmanderne.
Som præ-og postludium lyttede vi til musik fra højtaleren i kirken. Henholdsvis:Sound of silence, der er genindspillet af Disturbed og Abba: I still have faith in you.

Mon Jesus ved, hvad der skal ske, da han rider ind i Jerusalem?
Jeg tror, at han ved, hvad der venter ham. Han ved, at om få dage så vil de, som nu står og hylder ham, råbe, at han skal korsfæstes!
Men hvorfor? Hvorfor opfører de sig sådan?
Måske var de blevet skuffet. De forstod ikke, at den mand, som kom ridende ind i byen på et æsel, var den Frelser, som profeterne havde forudsagt ville komme til dem sagtmodigt ridende på et æsel.
Folket havde jo set, at Jesus kunne helbrede de syge og forvandle vand til vin og dele ud af to fisk og fem brød til 5000 mænd og kvinder og børn. Folk var fattige og tænkte måske mest med maverne. De ville gøre Jesus til en slags brødkonge eller superhelt. Så de ikke skulle sulte.
Da Jesus red ind i Jerusalem, vidste han, hvad der skulle ske. Og alligevel red han ind i byen.
I byen skal Jesus og hans disciple forberede påsken. De skal forberede den sammen. De er ligesom et hold. De er venner og holder sammen.
Det lyder i grunden hyggeligt, at de forbereder en fest sammen. Og det er det sikkert også. Lige indtil det ikke er hyggeligt længere.
De sidder omkring bordet. Jesus vasker sine venners fødder, og han siger, at ligesom han har været tjener for dem, skal de være tjenere for andre. Og så, mens de spiser, siger Jesus, at én af dem vil forråde ham.
Deres tanker bliver dybe og røde som blod ...
Vi ved, at det er Judas, der forråder ham – den snitch! Han er total dummernik! Han havde for høje tanker om sig selv.
Måske han gik bag om ryggen på Jesus, fordi han gerne ville være med hos de store drenge. Dem der bestemte. Det var jo dem, som gerne ville af med Jesus.
Eller måske var han selv skuffet over Jesus. Måske troede han, at Jesus ville vise sin magt på en anden måde, end ved at vaske sine venners beskidte fødder ...
Mens de spiser, tager Jesus et brød og velsigner det og giver det til disciplene. Og han tager et bæger og takker og giver dem det. Jesus velsigner det, han giver dem. Det som de skal spise og drikke.
Jesus vidste hvad der skulle ske, og alligevel velsignede han sine disciple ...
Men Judas tager ikke velsignelsen til sig. Judas sætter hele historien på spil. Det gælder hele fremtiden, da han bryder tilliden.
Det minder faktisk om krigen i Europa nu. En enkelt mand forråder den tillid, verdens lande har bygget op. Judas ville rage til sig, og han risikerede ikke selv noget. Han var ikke selv i farezonen.
Man kan sige, at det faktisk er selveste kærligheden, han vender ryggen. Det er selve livskraften, han forråder.
Det er underligt, at Jesus lader Judas gå. Det gør han måske, for at vi skal forstå, hvad syndernes forladelse er! Det er snart Langfredag, og her går vi ind i den mørke nat. Det er "noieren" [foruroligende]! Nu er døden tæt på!
Jesus råber: Min Gud, min Gud, hvorfor har du forladt mig!?
Det fortæller os, at Jesus ved, hvordan vi kan have det en gang i mellem, når man føler sig forladt.
Men hvorfor var der ingen, der gjorde noget? kunne vi spørge. Jeg tror, de var bange. Og det er trist, for de står jo ikke op for deres tro. Det er svaghed. Og måske er vi alle sammen svage ind i mellem.
Heldigvis slutter påsken ikke med lidelsen. For det blev påskemorgen. Og da kvinderne kommer til gravhulen, er graven tom. Hvad betyder det egentlig, at Jesus ikke er i graven?
Ja, det betyder, at alt, hvad han sagde, var sandt. At Jesus virkelig var Guds søn! At han genopstod! Det er så specielt, at vi ikke fatter det. Det er, som om ens hoved kan sprænge, når man tænker over det.
At Jesus genopstod og senere farer til himmel betyder, at der må findes et Paradis. Et sted hvor alle har det godt – et sted hvor alle passer ind!
Gad vide om man skal gøre sig fortjent til at komme i Paradis? Jeg ved det ikke. Men jeg tror, at man skal ville det. For Gud tvinger ikke nogen til noget. Han giver os bare et godt tilbud.
Amen

KONFIRMERET I KÆRUM KIRKE

Søndag d. 15. maj 2022 kl.10.00

Lukas Juul Bekker
Rasmus Emdal Nielsen
Rasmus Gustav Hansen

KONFIRMERET I SØNDERBY KIRKE

Bededag d. 13. maj 2022 kl.10.00

Agnes Gorm Ellebæk Hviid
Bertil Rømer Wolff
Lukas Illeman Feldborg
Mads Kierstein Augustsen
Mads Emil Selz Abrahamsen
Martina Møller Øvig
Mikkel Jylland Storm
Oliver Printz Larsen
Patrik Møller Schwartz
Peter Møller Schwartz
Sebastian Bang
Sebastian Ryvang Andersen
Thilde Marie Pedersen
Tobias Kot Lanther

13. maj 2022 kl.12.00

Felix Ellegaard Olsson
Frederikke Aalund Petersen
Kianna Hansen
Mikkel Aalund Pedersen
Nicklas Dall Pedersen
Seline Louise Bang Hansen
Tobias Jakobsen

SØNDERBY KIRKE

Døbt:
20. Marts
Josefine Jeromin Kock, Ebberup

3. April
Vilja Fog Holm-Nielsen, Thorøhuse

8. Maj
Sigrid Marie Kauffmann Pedersen, Horsens

8. Maj
Emil Steen Tingkær, Assens

Bisat/begravet:
23. feb.
Bente Briand Thomsen, Ebberup

2. Marts
Robert Willy Hansen, Ebberup

5. Marts
Britta Caroc Schall Holberg, Ebberup

1. April
Jytte Gunhild Christiansen, Å

8. April
Jytte Marie Nielsen, Assens

6.maj. Ejler Leif Nielsen, Ebberup.

KÆRUM KIRKE

Kirkelig velsignelse:
7. Maj
Helle Vibeke Trane Nielsen og John Christensen, Saltofte

Viet
14 Maj
Stine og Peter Høite
Sonne Christensen

Døbt:
19. Marts
Saga Frost Holmberg, Odense

Bisat/begravet:
25. Feb.
Grethe Andersen, Assens

26. Feb.
Jørgen Kock, Assens

26. Marts
Jens Jørgen Anker Hansen, Gl. Ebberup

29. Marts
Lars Lykke Petersen, Gl. Ebberup

22. April
Astrid Lysdal Dyrby, Tommerup

22. April
Clara Lysdal Dyrby, Tommerup

Find Sønderby og Kærum Kirker på facebook: www.facebook.com/sksogne

JUNI		SØNDERBY	KÆRUM
5. juni	Pinsedag	10.30 (RG)	9.00 (RG)
6. juni	2. pinsedag	Gudstjeneste under åben himmel ved Thorøhuse forsamlingshus kl. 11.00 (RG)	
12. juni	Trinitatis søndag	17.00 (RG)	10.30 (RG)
19. juni	1.s.e.t.	10.30 (RG)	9.00 (RG)
26. juni	2.s.e.t.	9.00 (AT)	INGEN
JULI			
3. juli	3.s.e.t.	INGEN	9.00 (AT)
10. juli	4.s.e.t.	9.00 (AT)	INGEN
17. juli	5.s.e.t.	INGEN	10.30 (RG)
24. juli	6.s.e.t.	10.30 (RG)	INGEN
31. juli	7.s.e.t.	INGEN	10.30 (RG)
AUGUST			
7. august	8.s.e.t.	INGEN	10.30 (RG)
14. august	9.s.e.t.	17.00 (AT)	INGEN
21. august	10.s.e.t.	10.30 (RG)	9.00 (RG)
28. august	11.s.e.t.	Sogneudflugt til Dybbøl for Sønderby og Kærum sogne. Se annonce i kirkebladet	

(RG) Sognepræst Rikke Graff, Sønderby præstegård, tlf: 64 74 10 68. (AT) Adam Torp, Sandager præstegård, tlf: 64 79 10 28.
Der kan bestilles kirkebil til gudstjeneste i Kærum kirke hos taxa Fyn, Assens, tlf: 65 50 50 50.